南京新報

郵政掛號特許爲新聞紙類

社址 南京復興路一三五號 電話 二二一七八四

第一二一七號

本報今日一張售洋三分

定報價目	
每月	九角
半年	五元
全年	九元
外埠另加郵費	

廣告刊例	
長行	每日每行一元
封面	每平方寸八角
普通	每平方寸五角

長行每行五十一字 三行起碼新五號字 計算封面普通三方寸起碼以英寸計算

日政府對美闡明態度
爲使中國之自主完成
打破九國公約及其他不平等條約
確立中日滿特殊關係建設新秩序
目的防衛赤化安定東亞

【同盟社三日東京電】日本政府於十一月十八日對美回答、曾將所謂門戶開放、機會均等之日本對此之根本態度闡明之、並將東亞新秩序之建設、及高邁的民族理想之一端披瀝之、日本根本的目的、即在防衛赤化、與安定東亞、因爲欲達到此目的、故有以下之希求、

一、中國之自主獨立的完成、九國條約、及其他不平等條約、乃歐美諸國所施於中國半殖民地之體勢也、今欲打破之、以使爲一完全獨立國之體制、

一、中日滿之特殊關係的確立、此一點也、因爲達到赤化防衛之使命、世界平和之建設、必需確立中日滿三國相互連帶特殊不可分之關係、以爲世界新秩序建設之一幹、而確立東亞之體制、此二點也、日本與列國之對於中國的經濟活動之範圍及其基準、必須依包蘊於此二點中之政治的理念而決定之、日本政府所懷抱之右的範圍與基準、大體如左、

一、第三國之在中國的經濟活動、對於爲東亞之赤化防衛之一要素、即對於新中國之國防的基本產業、並經濟設施之經營的根本要求、愼勿違背之、

一、第三國之在中國的經濟活動、不得有政治的性質、即不得有阻害新中國之經濟自主權、

一、除去右之二條件外、第三國對于新中國之一般的經濟活動、皆可立于均等之立場、在無差別待遇原則之下、自由競爭也、

日將向全世界發表外交政策

【本報特訊】日政府將向世界發表外交政策、截止昨下午八時止、據政府方面負責人云、尙未接到詳細電報、大約日內詳報到時、政府當軸加以詳密研究之後、亦將發表一種感想、以示吾國之立場並予東京以聲援云、

綏靖軍校行開學禮後
任校長宴中日要人
來賓百餘人任氏即席致詞

【中聯社】綏靖部長任援道氏、於三日下午六時、假行政院大禮堂、歡宴中日軍政要人、日本側到有原田少將、野村中將、古野少將、田路少將、栗田少將、鈴木少將、大西少佐、谷川大佐、三國大佐、伊藤隊長、岡川隊長、竹木少佐、伊藤方右三郎、河野、赤星、德永特高課長、河內中佐、橫山部隊長、楠田少佐、宮崎中佐、未知少佐、美座中佐、佐藤班長、中國側到有梁院長、陳內政部長、顧教育部長、江交通部長、劉宣傳局長、于次長（交）、廉次長（外）、沈次長（實）熊綏靖司令、黃司長、鄧司長、高督辦、楊教育局長、趙實業局長、趙工務局長、王社會局長、邵財政局長、衛生局長、孫祕書長、新聞界到有同盟社白尾局長、新申報染川、報知通信社西田、上海每日通信社岸川、南京新報社長秦墨哂、中聯社部長奧宮正澄、（姚兆嘉代）等、共約一百六十餘人、任部長親率部校各高級職員、殷勤招待、週旋於來賓間、印象極好、迨鐘鳴六下、復由任部長親請入席、各來賓遂於軍樂悠揚中、魚貫而入、按預定之席次就座、任部長起立致詞云、維新政府鑒於以往軍人、大都易受私人利用、爲培植思想純潔之基本幹部、增厚國力、綏靖地方計、特設綏靖軍官學校於首都、予忝膺校長之職、幸賴友邦協助、長官指導、同人努力、得於短期內籌備成立、今早舉行開學禮、辱承中日長官各界同人蒞臨參加、賜予訓勉、本人謹率全校師生致謝、綏校雖承各方協助成立、將來須助之事尤多、希望友邦海陸空方面隨時予以有效之協助、或供教材、或供講師、助其發展、俾綏校各生、得友邦專家之薰陶、中日名人之教誨、成爲新中國維新軍人之模範、又謂今日招待簡慢、諸以菲酌薄酒、敬祝諸君之健康云、斯言甫畢、日海軍代表野村中將起立致答詞、今日代表日本海軍參加綏校開學盛典、非常榮幸、當秉中日合作之精神、敬祝綏校前途光明、發展無量、今以私人立場發言、綏校師生、均極振奮、充滿維新朝氣、本人見及、非常敬佩、足徵中國大有可爲、任校長對友邦致謝一節、本人以爲毋庸客氣、蓋協助中國政治復興、以及一切事業之發展、爲日本建國之方針、日本願以十二分之力量、竭力協助綏校之發展、達吾人理想之階段、今借主人之杯酒、敬祝綏校發達、主人健康、並祝全體來賓健康云、全體來賓、于乾杯之後、互相敬酒、主賓歡談、觥籌交錯、均極融洽、延至夜深始各盡興而散云、

日陸軍機三襲
綏遠赤色根據地
傅作義部下逃入不毛之地

【同盟社三日北京電】日陸軍航空隊、于二日經過陝西省而至伊克昭盟之首都東勝、（綏遠西南部）大空襲三次、對于聚集在該地附近之黨軍三千人、已與以徹底的損害、此等將兵皆屬於傅作義部下者、遭此次空襲、除逃亡砂漠不毛之地外、別無他法、爲西北赤色根本地之東北角、今已瀕於崩壞之途矣、

安慶民衆反共大會之盛況

前謀刺王克敏
暴徒已判決處死
三月二十八日出事
至十月十七日處決

【北京通訊】本年三月二十八日臨時政府行政委員長王克敏氏外出途中、被六名暴徒用手槍亂射、王氏雖得無事、而在其近側之友人山本榮治氏負重傷身亡、其暴徒中之騎兵中佐黃虎臣、步兵大尉徐鳳山兩名、經日軍審判機關鑑於事件之重大、審愼審理以來、漸次告一段落、本月十七日、先對該二名在審判庭判處死刑、該二名在審判庭對於犯罪之手段方法謀議計劃、以及背後之關係等、供述無遺、遂受死刑之判決、爽快服刑、

華北日海軍陸戰隊
掃蕩威海衛殘敵
淸除揚子江水雷以利航行

【艦隊報道部、三日午后四時發表戰報】華北方面、（一）海軍陸戰隊、于威海衛附近、協同該地之治安隊、一致前進、並策應航空部隊之一部分、向該處蠢動之殘敵、一擧而掃蕩之、予以殲滅之攻擊、收甚大之戰果、繼續担當警備威海衛市街之責任、此戰役中、日方僅死傷四名、敵之死傷即以遺棄尸首而論、已有二百九十具之多、計虜獲野戰砲五門、步槍八十二枝、（二）海軍航空隊、在龍口及大辛店、（山東境）壚溝、新浦鎭、（江蘇境）附近天空襲擊、將殘敵之據守點諸村落、並其陣地、予以爆破加以甚大之損害、又華中方面、揚子江溯江部隊、現到減水時期江面之上、到處浮出甚多之水雷、現正努力的淸掃、以確保航行之安全、至華南方面、本月一二三兩日、繼續向廣西省會桂林攻擊、海軍航空部隊向桂林市街南方地區、分數處猛炸、當時火焰起來、共軍事設施、頗有潰滅之朕兆云、

武漢治安恢復
萬民歡慶昇平

【中聯社特訊】據領事館確息、武漢三鎭以及附近地帶之地方治安、經日軍秉神速手段、業將殘餘敗兵肅淸、整個市容、以及社會經濟、已漸復興、武漢市民、久受蔣政權之蹂躪、經日軍會同自治會予以王道之宣撫、莫不欣忭欲狂、黨軍退却時、對於各大建築、固加破壞、但於共他之建築、並未焦土、租界之中、以日界之損失最重、餘者尙無若何之損壞、現在漢口特區、已由日本接管、一切設施、均以民利爲前提、是以軍民感情極佳、花輪總領事、得民衆之信仰與感戴云、

滿俄懇談重要懸案
滿洲國嚴重要求
如蘇聯能徹底了解即可根本解決

【同盟社一日哈爾濱電】哈爾濱外務局特派員下村在、於一日午前五時、會見蘇聯代理總領事戈爾布克、就兩國間之重要各懸案、盡量交換意見、共談五時間半始散、滿洲國方面所要求者如下、一、對於在俄之領事館、及館員、並其家族之身體、在事實上不可侵、二、定期外交傳遞書之確認、三、通信之自由、四、對於館員旅行時、與以便宜、即就官務執行之安全保證、及其他之館員生活保證之全體的安全等問題、爲嚴重的要求、同時如蘇聯政府能徹底了解、則對本問題、可基於相互之主義、而爲根本之解決、此即滿洲國所抱之意旨、已完全通告於蘇聯也、

華北促蔣下野會通電
勸援蔣各國反省
如不改變態度將進一步表示

【北京通訊】蔣介石下野促進委員會之運動、當蔣介石於武漢尙未陷落之前、此運動即已蓬勃發起、瀰漫於華北各地、遐邇各方、咸相呼應、日見擴大、及夫武漢陷落、此蓬勃之機運、愈見擴大、今次已由該會決定、對英、蘇、法各國發出勸告反省之通電、蓋以蔣介石自廣州武漢失陷以後、現在業已完全失却全國人民之信仰、反以依賴外國、而勉强延續其生命、支持殘敗之局面、以欺瞞一部份之同胞、供求壓榨與驅使、其行爲之卑鄙可憎、已達極點、而其根本之所以能存在而抗日虐民者、徒以有外國依賴之故也、現該委員會由北京及其他各地方一齊再舉行猛烈之促蔣下野運動、倘若英、蘇、法等諸國、接收其通電後、仍不改變其對蔣介石之行動、則必引進而釀起反英、反蘇、排法等風潮、而促使各該國自覺與反省、其結果頗堪注目也、

谷正倫問罪槍決
負長沙慘事責任
蔣已爲共黨壓迫事難庇護

【同盟社南京訊】茲據確報、舊國府中央憲兵總司令谷正倫、因長沙事件之責任、而被逮問、已于十一月二十七日夜間、在長沙警備司令部執行槍決、此事極爲祕密、查谷正倫係貴州省安順縣人、日本士官學校第十一期砲兵科卒業生、當第一次革命時、爲黃興之部下、第二次革命失敗後、曾亡命於日本、其後於一九二八年、賀耀祖爲南京衛戍司令時、任彼爲副司令、同年、賀因濟南事件罷職、伊遂陞任衛戍司令、一九三一年、南京廣東兩政府妥協成立、轉任憲兵司令、一九三五年、爲第五期中央執行委員、享年四十八歲、查谷爲藍衣社之領袖、在舊國府內部中有莫大之權勢、蔣介石爲共黨所壓迫、現已不能庇其股肱、一任該黨之指使、而惟命是從云、

熊育衡
晉京述職
約三四日返防

【中聯社】江北揚鎭南京一帶之綏靖司令熊育衡氏、爲陳述以往工作、并請示機宜、參加軍校開學禮起見、業於三日來京述職、據云、約三四日後、可返防視事、據揚州鎭江各屬之匪氛、經綏靖大隊分別剿撫後、已漸次平靖、現在軍民、打成一片、各地人民久受蔣政權匪軍之殘虐、今睹登袵席、莫不感謝維新政府及友邦協助之德政、各願自動爲我軍偵探、報告對方眞誠情况、是以我軍於剿撫工作之進行、極感便利云、

日陸空軍協力
佔領粵省之九江
西江東江沿岸黨軍被炸甚烈

【香港三日電】西江沿岸要塞之九江三角洲地帶、黨軍連日受日軍猛攻、三日下午三時、又受日軍大包圍、黨軍全部崩潰、該地已爲日軍攻克並佔領之、

【同盟社三日廣州電】南支派遣軍報道部發表、南支派遣軍、已於三日午後零時十分、突入九江、至午後三時、完全占領之、

【同盟社三日廣州電】據南支派遣軍發表、南支陸軍航空部隊、於三日協同陸軍、在西江右岸上空作戰、除轟炸西江沿岸各地外、並攻擊增城、惠州、及東江左岸三角洲附近之黨軍、與以之甚大損害、

日機再襲
桂林柳州

【同盟社三日香港電】據中央通信桂林電、二日午前有日飛機××架、空襲廣西省首府之桂林、對城外各處之軍事設施、均投彈轟炸、已起大火災、又有另一隊飛機、空襲柳州云、

『新命』月刊徵文

本報定於民國二十八年元旦出版第一期新命月刊．除已約定若干專家著述論評外，並準備的款，徵求各方稿件，內容分論壇，譯述，時事（國際，國內），農，工，經濟專著，文藝（小說，戲劇，詩詞），藝術（攝影，繪畫，金石，雕刻），雜俎等欄，惠稿諸君希於每月二十日以前，將稿件逕寄本刊編輯部，凡經刊用，報酬從豐。

新命月刊社啓

漢口法人無人道
向難民勒索陋規
索費動輒數十百元
房租物價騰貴數倍

【本報特訊】武漢陷落之日、漢口法租界、尙有避難民衆十萬餘人住居、而法租界某有力者、對於中國難民、予以非人道的惡辣待遇、頗引起留漢外人之不平、而加以非難、查當華人向法租界避難之時、每人要繳納二百元或三百元之陋規、方許入口、原在租界內居住之人、要返回租界、亦要九十圓之手續費、現在房屋每間每月需租金百元、所以三四間房子中、有十數家居住者、其擁擠可想、物價近日異常昂貴、牛肉一磅、需費五元、啤酒一瓶、一元八角、上海七元一瓶之威司克酒、現在漢口要賣到卅五元、加之法租界又發生霍亂多處、如有力者之剝削與苛政、致留住該租界之人不啻身在伏魔殿中、刻正在設法脫離此害境云、

日將改組情報部
事前先設事務局
將來在部長之上設一總裁
俾與國民總動員機關連絡

【同盟社二日東京電】因爲使國民總動員强化、故同時擬對於內閣情報部、加以改組與擴大、以爲啓發宣傳之中心機關、此等要求、已成爲官民兩方面之一致的主張、且久成懸案之國民總動員的組織之結成、亦將具體化、以該組織結成於內閣直屬之機運、甚爲濃厚、但此組織、其與情報部之關係、究將如何以處之、此爲必然之勢、抑亦現實之問題也、故情報部之改組問題、又復應運而生、立刻具有抬頭之勢、依現在之主張、有欲以爲內閣之一部而改組之者、共意見即欲於現在之勅任情報部長之上、設立情報部總裁、該總裁承內閣總理大臣之命令、以統轄情報部之全體活動、在使與國民總動員機關之主腦者、保持密接與連絡、事前宜設一新組織、此新組織、即可稱之爲情報部事務局與新機構之企畫準備會、以使統轄企畫之事務、同時藉保與新機關理事長之聯絡也、

肅州酒泉
再建赤都
蔣以重兵增防
維護運輸軍火

【中聯社三日特訊】日軍自佔領武漢後、即以神之兵力、向腹地進擊、故蔣政權爲維護赤色路線運輸軍火起見、增防赤都蘭州延安等地、不遺餘力、但該地連日遭日機之猛炸、所有防禦工事、均化爲烏有、是以蔣政權現擬將甘肅省北部肅州、酒泉、作爲第二赤都、配置重兵固守、按肅州酒泉、爲外蒙航空路之據點、亦爲陸路通達新疆之重要外蒙路線云、

東亞文化
協議會閉幕
並招待中國代表

【同盟社三日東京電】東亞文化協議會第三日、即三日午前十時、在東大講堂、仍繼續前日議事程序、開會討論人文、自然兩部分、人文科學部會、則審議前日未了之中國方面所提出的第二案、而可決之、自然科學部會、則審議諸議題、正午散會、部會終了、中國代表等於午後一時半、至新裝置之帝室博物館參觀、並機縮至農事試驗場及製紙工場觀覽、至五時半始至東京會館、赴對支文化工作協議會之招待宴云、

中日滿經濟懇談會
新京會談結束

【新京四日下午九時電】中日滿經濟懇談會、三日上午九時、在新京舉行、中華民國維新臨時兩政府代表、滿洲國代表、及蒙疆政府代表、均發表目前財政經濟等意見、至下午三時懇談終了、結果頗爲圓滿、新京各當局並盛意招待云、

黨軍殘部圖襲
通山英山未逞

【中聯社訊】武漢失陷後、竄於出路之黨軍殘餘部隊、在通山英山近郊蠢動、一日下午二時、有此項殘部約二千餘名、利用迫擊砲、襲擊通山、惟經該地駐防日軍、運用迂回戰術、密抄黨軍後路、突予夾攻、黨軍當即潰退、遺棄屍體七百具、又於同日上午十時、向英山開始襲擊、亦以遭受日軍之猛烈反擊、乃毫無所得、而向西方潰退云、

中華民國維新政府政綱

（一）實行三權鼎立之憲政制度、取消一黨專政、

（二）切實防剿共產、使赤化不致危及東亞、以定國本、而消亂源、

（三）外交以平等爲原則、以不喪權爲主旨、促進中日敦睦、以鞏固東亞和平、並順應世界現勢、確保締約、各國之永遠睦誼、

（四）各省災區難民、宜速遣還鄉、復其故業、並在非戰區域、設立保安組織、剿匪淸鄉、

（五）救濟失業、開發資源、工業之振興、農產業之改善、在國家指導之下、得吸收國外資本、並與友邦救濟力謀提攜、

（六）扶助已成之工商企業、及金融組織、使其穩固發達、增加國富、

（七）本中國固有之道德、文化、吸收世界之科學知識、以養成理智精粹、體力强健之國民、從前之矯激敎育、怪誕學說、皆須根本廓淸、

（八）財政謀收支適合、以減輕人民負擔、節省冗費、以增進全國福利、從前不急之建設、苛細之捐稅、凡屬民害者、悉罷除之、

（九）人才登進、使學者得充分效力國家、言論公開、使國人得隨時批評政治、

（十）嚴懲官吏貪污、厲行考績、翦除裁併駢枝機關、以肅吏治、

社評

「邦聯」制之商榷

自古以來，中國即以一統爲治；其可攷者：堯舜與夏商周是。其時雖各有小國，要皆由一統之君主，持權於上；洎及秦漢晉唐宋元明清，皆爲一統；其間雖有劉魏吳三國鼎立，而終一統於晉。及南北兩朝與五代時之割據或僭竊；要皆難於持久，仍歸統一。所以吾國人之心目中，大都期於統一之途，以爲如是乃可長治久安！縱天下大勢，合久必分，分久必合；而成以爲合者多治，而分者多亂。於亂世時，渴望統一；謂統一之後，乃能底定耳！而不知此皆君主國體，「世襲」制之遺毒也。蓋以君主世襲，則人皆有帝制自爲之心；彼强有力者，而得攀龍附鳳輩，以爲輔翼，遂力征經營，冀爲帝王萬世之業；一經盜竊帝位，自慮他人取而以代；故臥榻之旁，不容他人鼾睡；必征伐以歸於一統。此所謂成則爲王，敗則爲寇是也。故帝制之成，無非恃其力耳；力强則勝，力弱則敗；當其紛爭帝業時，自必造成世亂；及其帝基造成後，自能撲滅世亂；故其得成一統者，無非力而已矣！曷嘗人人心悅誠服耶？然而中國幅員之廣大，人民之衆多，究非大力所能包舉；一經權力稍衰，遂有揭竿而起，而亂端頓肇者。人謂由統一而造成世治，吾謂由統一而造成世亂。帝王之尊，人所歆羨，誰不欲蹈隙乘瑕，而圖一逞哉！此非君主世襲之遺毒而何？

今既由君主國體，而成爲民主國體，宜若可以少安矣！然而不然者，曷故？則以「中央集權，」爲階之厲也！以中央集權，雖爲民主之制；然而以二十餘省之地區，交通雖力求便利，究覺鞭長莫及，中央徒有「集權」之名，而無「集權」之實。各省藉以便私圖者，其責任則諉諸中央，而各省可以謀實利者，則其施政漠視中央。以故民國二十餘年來之爭奪地盤，迭釀內亂者，無非因中央權力之有所不及故。此「邦聯制」之所以今者有人提倡也。蓋與其各藩鎭之不聽命中央，不如各藩鎭之組合中央。「邦聯制」與「聯邦制，」似是而實非。聯邦制者，各自爲邦，法律政治，各自爲政，儼然各成一國；僅以各邦之强者，爲各邦之盟主。邦聯者，以一邦聯各邦，聯之乃成爲邦，不聯即不成邦；而中央之統一，又係各邦所聯合而成。無統一之中央，即無以對外；故其法律政治，中央與各邦，既息息相通；各邦與中央，復事事相倚；無專制之擅權，有相維之擁護；自永無與中央脫離關係之事實；而對於人民，又就近指揮；絕無路遠山遙，發生政敎不行之弊。即各邦公舉一人爲總統，而國務人員，皆由各邦推選而來；總統雖有對外之權，而無壓制各邦之權，自可決其永無隔閡之弊矣！

然至今日，改民國將三十年，未得共和之利，第見共和之害；迺有倡爲君主立憲之學說，更有迎溥儀復辟之論調，並擧日本天皇一系爲言；其言似乎成理，夫清室逆取順守，其後諸代，大都慈愛爲懷，其深仁之厚澤，實久入於人心。然以種族稍歧，究貽口實；若另以他人爲帝，試問可能者誰？自古有力征而成之帝王，無人民公擧之君主！袁項城不明此理，强奸民意，謬託民擧，此其所以失敗者也！以項城之雄才大略，况故吏門生，遍于朝野，尙不能成，遑論其他！矧溥帝之才，遠不如袁，徒擁虛名，決難成爲共主。豈若友邦之一姓相傳，復由明治天皇，深謀遠慮，機警過人，其所頒信條，讓權國人，早杜人民覬覦之心；豈我中國所能學步哉！故爲今之計，祇有「邦聯」之制，或可試行；好在目前兩政府，多屬名流，將來再組一二邦聯政府，院部長得人，其各政府均屬分權，自免從前獨踞地盤之弊，而中央總統，又係由各邦聯及全國人民公擧，而佐治各國務大員，復由邦聯政府院部長組合，當然能擧一人獨裁之標，自較君主制爲優；願以此說與國人共討論之。（口）

◆◆◆

國際新聞

美德俄三國邦交 有日趨惡化勢
美撤回駐俄大使繼任人選延不發表 俄同情在德猶太人開擁護猶人大會

【同盟社三日莫斯科電】因德意志有壓迫猶太人之運動、故美德兩國間、有國交關係惡化之情形、現又有美國不任命駐蘇聯之後任大使、而蘇聯亦有召還駐美大使之命令、關於此事、據通訊社華盛頓支局之報導、「美國政府對於駐俄大使之任命、遲遲不發者、即爲美俄關係冷淡之證據、羅斯福大總統亦於二三日前、對記者發表、略謂、後任大使之任命、究在何日、尙無確定、若蘇聯政府亦不任命後任大使、則兩國關係、即成爲變態的、美德兩國間之問題根據、判然明白、而美俄間之根據、則不明瞭、若此狀態繼續以往、能保兩國間不起正面之衝突乎、」

【同盟社三日莫斯科電】自德國國內反猶太人之運動起後、上自英美起、凡民主主義國家、莫不大起反響、凡出亡於此等國家之猶太人、均利用此機會、咸高舉反對納粹黨之旗、加之猶太人之策動、其勢極其兇猛、大有一發難收之勢、二十七日在赤色都城、（卽墨斯科）、由蘇維埃作家同盟、與建築家同盟、共同開猶太人擁護大會、反德氣炎甚熾、開會時、有阿列克塞伊、托爾斯托伊、以下之多數作家、與著作家出席、阿列克塞伊、托爾斯托伊等、致開會詞時、謂德意之迫害猶太人、雖在中世紀之黑暗時代、亦無其例云、

波蘭佔領區 發生衝突一起 死傷官兵數人

【華沙二日電】據此間官方宣稱、捷克割予波蘭之蘇蒂卡領土、本月廿五日曾發生捷波兩軍之衝突、波蘭方面兵士兩人殞命、受傷人數、未經宣佈、波蘭軍上尉參謀一名、亦在負傷之列、

【海通社捷京二日電】波蘭自捷克所得之領土上、昨日在加伏利納區又發生捷波兩軍之衝突、結果波蘭軍官、一死一傷、波蘭政府當立即要求捷克政府、懲辦負責人員、據波蘭方面消息、捷京政府、允許採取必要步驟云、

波蘇關係異常緊張
官報宣稱互不侵犯公約延長 兩國尖銳問題並未完全解決

【海通社華沙廿八日電】波蘭各報、今晨對於波蘇關係、均抱緘默態度、僅實業部機關報「古傑報」中稱、蘇波關係、近來異常緊張、現雖將蘇波互不侵犯公約延長至一九四五年、但并不表示蘇俄外交政策、已自柏林移往莫斯科、蓋蘇波宣言、對於兩國間若干尖銳問題、并未完全解決云、

比利時與西政府軍 斷絕外交關係
令駐西大使及代表全部回國

【同盟社三日比利時電】西班牙人民戰綫政府、已對於比利時政府發出通告、使時駐在本國之人民戰綫大使撤回、其所以發此通告之原因、蓋因比利時政府、既與人民戰綫政府、維持外交關係之現狀、復對於法郎哥政權派遣代表之故、但依據另一電、比利時政府已發出命令、令駐在巴爾塞羅那之比利時大使、及其他之外交代表全部歸還、觀此可知兩國政府間之外交關係已完全斷絕、比利時已於事實上承認法郎哥政權、爲西班牙政府、將與之締結新外交關係矣云、

日本發展空軍 增設航空學校五所
預算九百餘萬閣議已承認

【東京二日電】日本防空第二陣乘員養成之豫算、此次爲九百九十萬一千元、已經閣議承認、遞信省對於中央計畫、則擬在松戶飛行學校、養成機械修理員三十名、一等駕駛員五十名、對於地方計畫、則因向來已有五處、擬再增加五處、每處五十名、連前合共十處、合計五百名、

日三宅中將 陞任參謀部要職

【同盟社三日東京電】在廣州攻略戰一役中因活躍而身負名譽戰傷之三宅俊雄陸軍中將、已轉陞至參謀本部方面任職、三日午後三時二十分、到達東京車站、立時入牛込第一陸軍病院、

中日滿 經濟懇談會閉幕
新體制確立收穫甚圓滿

【同盟社三日新京電】中日滿經濟懇談會之新京會議、對於三國之經濟新體制的確立上、已收到甚大之效果而閉幕、

日御廚大佐 參戰患病逝世

【同盟社二日東京電】參謀本部部員步兵大佐御廚正幸、自中國事變發生以來、即爲中支軍之幕僚、而在戰綫中所活躍、當武漢作戰中、不幸患病、歸還時、在途中之長崎逝世、逝世日、即十一月廿五日、享年四十、該大佐係陸軍士官卅三期生、後又在陸大優等卒業、

蘇聯運糧 援助西國軍

【莫斯科二日電】本日此間報載、蘇聯政府決議協助西班牙共和軍、並頒令從速輸送食品前往接濟、如麥四千九百萬啓羅格蘭姆、煉乳及肉十萬罐、牛油一萬六千三百八十啓羅格蘭姆、糖八萬一千九百啓羅格蘭姆、所有購貨之款、悉由民衆慷慨解囊、

義反法示威運動
法國抗議義置之不理

【同盟社三日巴黎電】關於意大利之法領殖民地要求示威、駐意之法國大使朋賽、於二日午後、對於意國齊亞諾外相、爲口頭之抗議、惟確聞齊亞諾外相、對於法國之抗議、完全不理、聲明意政府對於十一月三十日意國下院所行反法示威舉動、不能負責、頗堅決表示强硬之態度、

匈牙利政府派 有多數議員擁護
殷勒第內閣辭職霍爾第拒絕

【匈京三日電】據此間官方宣稱、霍爾第上將已經正式拒絕殷勒第內閣之辭職、因此殷勒第內閣雖於上星期二在議會失敗、仍將勉爲其難、據政界人士推測、霍氏所以如此決定者、或者由於殷氏已在議會中、獲得多數贊助者之故、據悉上星期二反對殷氏之議員中、有二十五人又復翻然改變態度、轉爲擁護殷氏、同時新當選之十七議員、其中屬基督敎經濟黨者八人、無政黨者數人、衆料均將擁護殷氏、故殷氏內閣在議會中共有一百五十議席之擁護、易言之政府派則大多數云、

黨政府致德國書 措詞不當被延期
陳介詭稱手續不合欺人

【同盟社三日柏林電】新駐德之中國大使陳介、其擧行捧呈信任狀、再三延期之理由、議論紛歧、莫衷一是、玆據柏林可靠消息、德國方面之所以主張延期者、蓋因該信任狀中寒暄語、敍述中國事變、有觸犯德政府忌諱之處、但中國大使館、竭力避免對於該問題之批評、惟詭稱僅該信任狀捧呈式之手續上、稍有不合之點、並無其他之重大問題、當局尙假裝鎭靜之態云、

日角力家 玉錦逝世

【同盟社四日大阪電】角力運動大家玉錦、在大阪日生病院、由外科部長松村爲主治醫、該醫對於虫突起炎病、施手術後、經過惡劣、其後急性腹膜炎併發、至三日復經愛弟子玉醫生施以海輪血之治法、亦復無效、遂於四日午前二時廿五分逝世、享年卅六、當其病重時、夫人松子及角力界多人、皆在側侍奉云、

義國教皇 力疾從公
醫師勸其休養不聽

【羅馬三日電】教皇庇護第十一世、已於昨日起恢復其正常工作、幷參加精神練習、其醫生多以教皇尙未完全康復、請其多事休養、教皇答稱渠甯死於職務之間、不能因一己之衰耄多年、而貽誤教務云、

各地新聞

江蘇省

蘇州

▲省地方銀行元旦難實現

【蘇州通訊】省當局鑒於蘇省金融機關停頓、工商經濟無以調劑、且匯兌不通、愈使商民感受困難、故於本年夏間、計劃創辦江蘇省地方銀行、經營匯兌業務、藉資溝通金融、現財政廳已在積極籌劃中、以目前籌備情形而論、本年內、對於各種手續、尙未辦理完竣、故明年一月一日成立、恐尙難實現云、

太倉

▲縣知事被殺說不確

【太倉通訊】太倉縣知事黃頌聲、於一星期前、突被匪徒綁去、意圖勒索金錢且有定二十萬目標、旋又盛傳黃知事已遭殺害之說、玆據太倉來人談、謂黃氏之說、被殺係屬不確、黃氏現尙安全、現正設法使之脫險、

上海市

▲市府整頓閘北繁榮可期

【上海通訊】「八一三」事變、閘北首當其衝、戰事之烈、亘古稀有、大好都市、頓成荒墟、幸賴蘇督辦及傅市長等不辭艱難、先後物色賢能、委以適職、市面由是漸興、今閘北區政務長張品泉、自任職以來、立圖市容恢復、乃委盛聘仁等爲大場彭浦眞如等鎭鎭長、並委趙鴻爲閘北鎭鎭長、崔狄平等分任該鎭一二三四區區長、按趙鴻等均滬北知名之士、出任斯職、當能勝任、刻正在積極籌備進行中、故閘北繁榮期不遠矣、又聞張政務長爲整頓內部起見、將舊有職員、略加更調、並提升尤之屛爲一科科長、其二科另由上田指導添任張庸等佐理、故工作甚形緊張云、（地）

▲捕房捕獲大批恐怖份子

公共租界中央捕房、於上月二十八二十九兩日、因與某項暗殺案有關、先後在英法兩租界拘獲人犯共達八十八人之多、惟迄今仍未解法院、蓋本案人數雖多、但均有連帶關係、又聞其中有醫生四人、及律師朱某李某一人、故前途發展、頗堪注目云（地）

浙江省

杭州

▲建廳調查沿公路建築物

浙建設廳、以本省各公路上、所有一切建築物、在昔興辦非易、自經兵燹後、雖或有遭散失、不無仍有存留、如站屋修車轉械電信設備等項、亟須調查、藉資明瞭、特製定各表式、通令各縣派員、按照詳細塡載、迅即呈廳、以憑核辦、

▲建廳取締沿河建築水閣

浙建設廳、以河面過狹、礙及航行交通、各縣人民、沿河建築水閣、因限於地畝、往往建築水閣、櫛比鱗次、日久竟愈築愈出、致河面被迫、非特航行不便、抑且礙及市容、玆擬仿照築路規定、釐訂章則、令發各縣勘查、對市河流量多寡、訂定市河闊度、布告民衆遵守、以資取締

禹城

▲各界舉行反共大會

【禹城通訊】反共救國大會、臨時政府各省公署、各道尹公署、業已分別擧行、禹城縣公署於日前召集各界在該縣署前廣場中擧行、參加民衆數千人、各機關團體均派代表到會、該縣民衆爲助餘興起見、幷備有龍燈、獅子、高蹺及兒童遊藝、在城內玩耍、非常熱鬧云、

安徽省

和州

南郊游擊隊千餘名向蕪湖班接洽投誠

【和縣通訊】潛伏和縣南鄉螺絲港之游擊隊、過廷肢、約千餘人、見黨政府大勢已去、蔣政權崩潰在卽、自覺以前盲從謬誤、悔過自新、已於上月二十九日、派人至蕪湖、向蕪湖班、接洽投誠云、（峯）

蕪湖

季晴軒等繁榮商運 創設裕民汽車公司

本埠商民季晴軒、楊愼芝、洪家榮君等、玆爲復興市面、繁榮商業計、發起創設裕民汽車公司、裝運客貨、直達蕪湖富澄等處、本埠卽由弋磯山至新市口爲一站、新市口至電燈公司爲一站、電燈公司至陡門巷爲一站、陡門巷至西門口爲一站、票價頗廉、現正向各當局接洽、一俟允准、卽可開始營業、商旅聞訊、莫不稱便云、

山東省

歷城

▲新縣址建築將竣工

歷城縣公署、自遷至王舍人莊辦公以來、暫住於該莊之前縣立小學、惟房屋窄狹、不敷應用、辦公諸多不便、該署爲便利辦公起見、特招標興工修建新縣署、業於本月初卽開工修建、經該署建設科長王瑞五之督工、工程積極進行、已大半告竣、現正晝夜趕修、約本月十日前卽可竣工、周知事爲守衛方便、利於辦公計、擬將縣署土城、着加修葺、並派建設科長王瑞五設計、裝修發電機、以期王舍人莊一帶、皆使用電燈、俾得大放光明、而利防務、聞該署新址建設竣工後將擧行盛大落成典禮、並邀請中外各級長官及各界代表前往指導參觀云、

山西省

大同

同原間汽車已開班 同渾間年內可通車

【大同通信】今秋五台山討伐、對山西北部及蒙疆地區之匪類肅淸上、已獲莫大之效果、一時化爲匪巢之太原大道、今已完全不見匪影、平靖色彩、遂愈見濃厚、蒙疆汽車公司、及華北汽車公司、隨此迅速治安之確立、遂決施大同太原間運輸交通之開拓、經積極準備結果、業於上月十九日試行運輸由大同至太原、可搭乘五十名之大型汽車、此汽車在蒙疆地區內、歸蒙疆汽車公司運行、而在途中、再與華北汽車公司之汽車聯絡、每朝六時由大同出發、午後四時到達太原、爲運轉十時間之路線、票價每人十元五角云、（又訊）大同至渾源之同渾汽車路、自開工修築以來、現已逾時兩週、業經修到泥溝、松樹灣兩村間、預計下週內、土工卽可完全、石工在渾源界內者、有四五里長、預計半月後可全告竣、如大同界內能如期修到與渾源工程接頭地點、本年年底決能通車云、

河北省

北京

▲警局辦理四郊保甲

【北京通訊】京市保甲制度、業經當局釐定週密詳盡之辦法、其四郊方面、已由警察局開始辦理、正式成立之期、當在本月八日至十四日之間、預料此項制度實行以後、京市四週治安、將益見鞏固云、

▲十一月起警察加餉

【北京通訊】京市警察局、於月前呈請市公署增加警察月餉、業經市公署批准、自十一月份起實行、據聞全部增加月餉數目、爲二萬〇〇〇六元、又本市從事防共工作、白俄職員、亦加月餉一萬〇二百十八元、亦自十一月份起實行、已令財政局加入預算中、

▲改築京通間路面

【北京通訊】以北京爲中心之市外各要道、素多坎坷不平、比因經濟開發、爲當務之急、而修道爲經濟開發必備條件之一、經主管機關開始修路以來、第一幹線北京通州間之孔道、改舖油灰路面、本月底可告完成云、

天津

▲檢驗局代民衆驗貨

【天津通訊】天津商品檢驗局局長吳季光氏、對局務向持積極整頓之精神、近該局又添購化驗儀器聘專門技術人員、下月初卽公開代民衆化驗貨品、手續業已擬定云、

察哈爾

張家口

▲京包綫各站建築花園

【張家口通信】張家口鐵路局旅客科、鑒於最近在京包綫往來之旅客激增、惟沿綫一片荒涼、毫無風景之可言、故對一般旅客之消遣、不能滿足、玆特擬於明春、在外站設立花園、植樹栽花、實行各車站之美術化、各站長對材料科提出之方案、均經通過、並設計以特殊方法運送、以不妨礙旅客之行李包裹爲原則、屆時在各該處、植四季花卉、及各種樹株、造成美術化之車站、使旅客在行經之途、享受自然風景、藉期獲得相當之安慰云

▲便利公務各旗設驛站

【張家口通信】察哈爾盟公署、對於各旗政務、亟謀改進、近爲提高工作效率、增加公文傳達速度起見、特由盟署行政科王科長、籌設各旗驛站、現正督屬審核路綫、聞經過縣境約有、（一）寶源（寶昌、沽源）、（二）康保、（三）德化、（四）商都、俟將來設置後、凡沿途縣分、倘遇有時間性之公文、亦可交驛站投遞、以期迅速、按此項辦法、如經實現、以後辦理公務、當益感便利云、

驚人的偉大貢獻＝爲各界人士解除鄉思苦

諸君要知道 家鄉詳實的新聞 迅速準確的消息

諸君要閱讀 公平忠誠的評論 精美豐富的副刊

請速訂閱： 價錢公道——編制新穎——的↓

蘇州新報　杭州新報
湖州新報　蚌埠新報
嘉定新報　江南日報
新錫日報　蘇州晚報
武進日報　新鎭江報
新崐山報　大江北日報
虞報　新申報

定閱價目表

報名	每月定價	半年定價
蘇州新報	六角	三元五角
杭州新報	五角	二元五角
湖州新報	五角	二元五角
嘉定新報	三角	一元五角
蚌埠新報	二角四分	一元四角
江南日報	六角	三元九角
蘇州晚報	三角	一元五角
新鎭江報	七角五分	三元六角
新錫日報	七角五分	四元
武進日報	三角六分	一元八角
新崐山報	三角	一元五角
大江北日報	七角五分	三元六角
虞報	六角	二元七角
新申報	九角	五元
郵費在內		

定閱手續：（一）向本埠各經售處訂閱（二）向本社直接訂閱：書面訂閱請寫明姓名、地址、定何種報、起迄月日、電話訂閱、面洽卽可。

中華聯合通訊社 社址：南京復興路一二五號 電話：二七八四

臺灣香蕉 菠蘿蜜罐頭 總批發處

日陸海軍御用

茲有大批新鮮台灣香蕉橘子蘋菓西瓜柚子運到價格低廉零購批發皆可希諸君從速批購

臺灣水菓股份有限公司 中山路華僑路口一一一號 電話二一五四三番 A16

新華女子浴室

汽水盆堂 定價低廉 衛生舒適 如蒙惠顧 招待週到 無任歡迎

營業時間上午九時起 夫子廟姚家巷第二號 A78

太平洋酒菜館

本號照常營業 津川名菜 女子招待 空氣流通 各種筵席 咖啡部 房間清潔 如蒙惠顧 彈子房 隨意便酌 坐位寬暢 特別歡迎

地址 夫子廟貢院東街 A12

元記 別有天酒菜社

高尙酒席 應時佳餚 附設早茶細點 早晨茶資不計 特由蘇滬聘到美麗秀女爲本社招待員

地址 夫子廟姚家巷口 A26

江南產業公司 地址新街口中山東路八號

新式汽車 使用便利 價目克己

汽車出租

中國乘客 特別歡迎 服務週到

電話 二一五九〇 21590 B223

京市新聞

梁院長捐廉助賑

行政院加撥賑款十萬元

本市各界冬賑聯合會、現以時屆冬令、對于辦理賑務工作、積極進行、關於本屆冬賑經費、籌措情形、記者昨承市督辦高冠吾氏見告、本屆施賑期間、現已決定三個月、自十一月起、至明年一月止、按第一月、適值陰曆隆冬歲月、一般貧苦民衆、此時不易渡此難關、故本人因以賑款支絀、對撥支五萬元賑款、深感不敷、特會將賑款困難情形、具情請求行政院補助、深蒙梁院長同情、由政院約可撥助賑款十萬元、并承梁院長、亦以南京爲政府所在地、各部院長官、俱駐京垣、對於賑濟事宜、自應較其他省市力爲擴充、用爲各地之表率、爲遍惠本市貧民、多獲賑助起見、梁院長刻擬先由自身起、另行捐廉、以爲各院部長官之倡、預料將來賑款除原撥數目外、即各長官題捐一項、爲數亦必可觀云、（乙）

救濟委員會着手辦冬賑

募有賑款五十餘萬元

冬令已屆、貧寒者頗感生計困難、記者昨特爲此事、分訪各救濟機關、藉以探悉救濟實況、以便爲各貧寒者獲一討衣討食之途徑、蓋本京人民已漸忘懷之救濟委員會、（會址天津路）現仍積極辦理冬賑、該會並特爲冬賑事宜、將內部組織酌量變更如下、（一）事務組、（二）會計組、（三）糧食管理組、（四）糧食發給組、（五）現金發給組、（六）物質發給組、（七）小本貸款組、（八）工賑組、（九）職業研究組、（十）調査組、該會賑款、係由各地慈善團體所捐助、聞迄今已得五十二萬餘元、冬賑概可分爲糧食、衣被等項、凡確係貧苦無衣無食者、均可請求救濟、其手續大致如下、（一）投遞請求書、（格式隨便、惟姓名住址須塡寫淸楚）、（二）由調査組派員調査、（三）調査員擬批救濟辦法、（四）調査組主任核示、（五）通知請求者、按照手續具領、（賑米或現金、視請求者之目的而定）、此外本京紅萬字會（會址小火瓦巷）方面、亦仍繼續辦理賑衣賑米、但因該會經費支絀、而賑米賑衣、亦爲數不多、故請領者、非爲老弱孤獨、或情形確係貧苦兩無力生活者、則不得領取云、（謹）

江甯冬防會議結果圓滿

地方治安均有佈置

十一月三十日下午一時、江甯縣警察所、舉行冬防會議、所屬各級警所之分所長、所員、巡官、及警察所課員以上人員、均行出席、並有縣委馮仲時列席、主席陸超、紀錄王友道、報告事項、計分六點、討論事項、共有七案、均經圓滿通過、關於經費、服裝、械彈、及各區防務上一切設施、均有相當佈置、縝密計劃、并悉陸所長因鑒於京湖路時有遊匪竄擾、妨害客商、現正積極擴充警察一中隊、武裝齊全、成立後、擬以一分隊駐防土橋鎭、一分隊駐防索墅鎭、或淳化鎭、從事防剿、而期肅淸、是江甯冬防治安前途、堪抱樂觀矣、（鍊）

警廳趕建教練所址

委華訓忠兼任教練所長

本市警察廳爲培植警務人材、補充警力起見、特籌辦警士教練所、招考學警、從事訓練、各情會誌本報、茲悉、該廳已覓定前警察廳舊址、爲教練所地點、聞已派工前往修建一切、至該所教務主任一職、經警廳當局選度商酌、已定由該廳督察長華訓忠担任、並兼代該所所長職務主持一切云、（謹）

昨分四區考試寒畯

應考四百餘內有三女士

本京市政公署、爲救濟寒畯起見、特舉辦寒畯徵文考試、其一切等情、已誌本報、昨日午後一時至四時、各區同時分別舉行、寒儒前往應試者、一二三區人數較多、約達四百人、惟四區人數最少、僅有二十餘人、昨日所發兩題、各區一律、題爲「試述圖謀東亞和平之途徑」、「民衆應如何擁護維新政府」、試者任擇一題、是日、高督辦與楊教長、將扶分赴各該試場巡視、玆將各區試場情形、分誌如次、

第一區考試寒畯試場、設於第九小學內、高督辦於午後二時、親臨巡視、是日應試者、共約一百八十餘人、其中老幼咸集、並有一女性、係厯任小學教師及校長職務者、當時高督辦頗爲注意、對該女性所作論文、亦大加賞識、特通知一區公所王區長、準予錄取云、

第二區寒畯試場、在大香爐第一中學內、共到應考人數一百三十餘名、主試汪和卿、監試潘淑藩等、均蒞各試場監督、秩序頗佳云、（元）

第三區試場、設蓮花橋市立第三小學內、前往應試者、約五十餘人、其中有一白髮老者、交卷最速、約一小時、將考卷做畢、文字頗佳、聞該老者、在前淸時代、任過很多文學事業、此外有一女性應徵、其主試者、爲教育局祕書陶澤之、監試談奎光等、均蒞試場監考云、

第四區試場、在頤和路、市立第一小學內、該區域內、固外僑人士居住者較多數、復在軍事區內、故前往應試者、僅有二十餘人、亦內有一女性云、（生）

楊教長昨談

優遇老儒辦法

市署爲優遇失業寒畯、特於昨日下午、分四區舉行徵文考試、其經過情形、業誌報端、記者昨據主持人楊教局長云、本期錄取二百名、先從應徵者、評擇文詞優良、試卷二百份、然後派員、分往錄取寒士各家中、詳査其生活現狀、是否貧寒、縱試卷被取、而其生活尙稱裕如者、不能獲取獎金、反之、家境確係貧寒、而試卷稍差者、可將錄取中家境裕如應獲之獎金、轉撥寒苦者取而代之、關於七十歲以上、不能握筆應試之寒儒、其別爲優遇辦法、業由本人擬具意見、提請今日（四日）二十八次市賑會、予以通過、規定七十以上之寒儒、每期錄取一百名、由本署分令各區公所、先將該區內登記寒儒、詳査家庭生活現狀、由各區將調査情形彙報本署後、再由本署派員複査、經査明確係貧寒老儒、每名發給獎金二元、米五斗、亦照三個月爲限云、（乙）

每日氣候報告

——昨日夜間——
晴，風向東北方，風力弱。

——今日——
晴，風向東方（即西風），微聲。

× × ×

刼後玄武湖已修繕完竣

各洲風景恢復舊觀

自市署召開護林委員會後、園林管理情形、頗爲一般人士所注意、按本京園林管理所、計有二處、一設中山陵園、一在玄武門外、記者昨特往訪該所負責人某、得悉玄武湖及各洲之管理情形如下、（至中山陵園之情形、容探續誌、）事變後、玄武湖各洲風景區域內之建築物、花草、樹木等、多被損毁、幸園林管理所及早成立、始得將各損毁之建築物與花木等、分別加以修繕、整理、與培植、未損毁者、亦得賴以保存、如美洲茶社、及各洲風景區域內之建築物、樹木等、大致已恢復舊觀、湖上至有數家茶社及小雜貨店、現已開始營業、售價不昂、遊覽人士、莫不稱便、湖面出產物品、如荷葉、荷花、蓮蓬、以及魚產等等、向由該地漁牧商場（商辦）所承包、厯年收益頗豐、自市政公署成立後、湖面一切、以及商店茶社出租等等、仍交與漁牧商場代管、所有收益、由該場按月繳付市署財政局五百元、以十二個月計算、每年共繳納六千圓、玄武湖內游船、現有數目與事變前相差無幾、大小蓬船、划船俱有、可供人乘坐游覽、代價低微、若與過去相較、曷啻天淵、聞此項船隻登記手續、則歸園林管理所辦理、普通人民在湖邊垂釣、其應納之手續費、亦係由園林管理所徵收、爲數至微、至該所所需費用、則須呈由市財政局支撥、日來漁牧商場主持人、（聞主持人爲王雲甫）正計劃從事捕取護城河大塘水族、管理所方面、則積極派工剪枝、整理亭園花草、以備增加中外游覽人士之興致與情趣云、（謹）

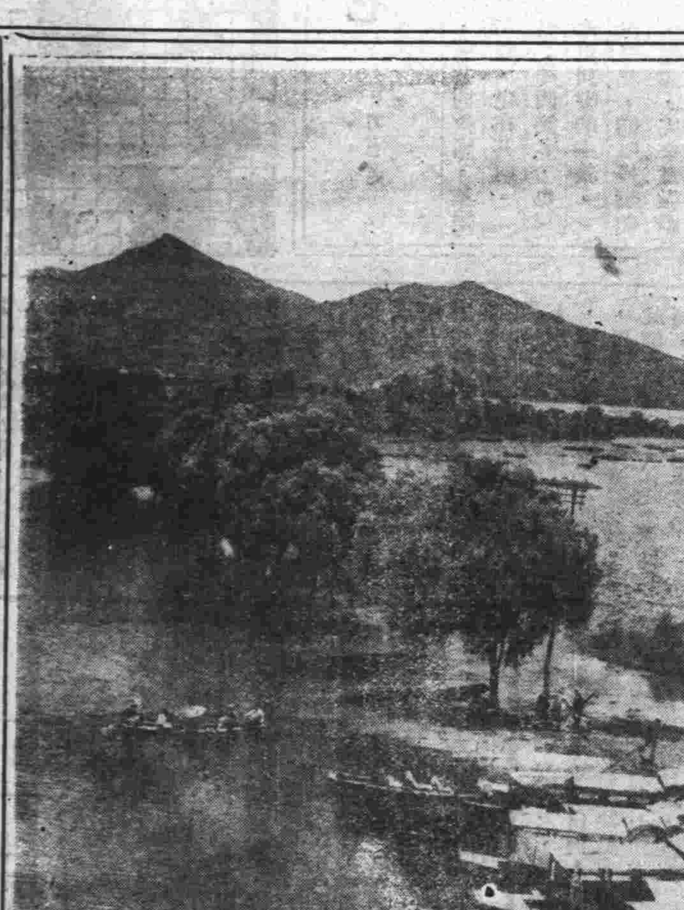

＝五洲公園＝

京市公用事業日臻完備

電燈電話公開裝置

〔中聯社〕京市治安、經中日雙方之努力、業達相當之鞏固、並以維新政府竭力撫流亡、是以均樂來歸、一切公用事業、爲適應環境需要、均各擴充範圍、以資應付、（一）京市長途汽車、原僅兩輛、自下關至人行宮對開、刻由興中公司增加車輛、并恢復中華門至下關之路線、藉以便利交通、（二）京市電話、於黨軍退却時、雖經破壞、刻已由華中公司電氣部積極修復、業已公開裝置、各大商家或公館住宅、如願裝置者、可塡聲請書、（公司印就取塡）逕交營業科、送請特務機關及通信機關核准、即可代裝、手續簡便、爲減輕民負、押機費減爲廿元、裝費十元、每月租金爲七元半、（三）京市電燈、業經公用供給、各商店各機關、凡欲裝燈者、亦可塡具聲請書、逕交華中電氣部、經送請特務機關核准後、即可裝置、每度電費、亦較往昔低廉、（四）京市自來水、關於水台部份、業撥歸市工務局經管、全市水台、已有二十七處開放、每月可收水費數百元云、

下關天主醫院

醫藥均免費

下關天主堂、爲抱慈善爲懷、曾就下關二馬路口、設立舉心診療所、義務療治、嗣因事變停診、迄未復診、茲聞特聘醫學博士王禮爲醫師、於日昨起、每逢星期一三五日、下午一時至四時止、繼續開診、定名爲天主堂醫院、并就大馬路該堂內爲院址、凡就診者醫藥均免費、僅收掛號費銅元五枚、誠貧病者之福音云、（言）

衛生局發表

防疫注射數字

京市衛生局、近統計本年度全市受防疫注射人數、茲錄之於下、四月份八二〇六人、五月份五〇四三七人、六月份九六九八人、七月份九四〇〇四人、八月份一〇〇三三八人、九月份八三六九三人、十月份二四七五人、七個月注射防疫針人、總數爲三四八八五一人云（丙）

瑣聞一束

新中國體育會、定十二月二十五日、在京舉行、維新杯足球埠際賽、日前曾函請市署、轉飭所屬、派員參加、茲悉市署昨已通令所屬各機關各學校、限十二月十日前、將參加選手人數姓名具報、以憑彙辦、關於參加人員、所需球衣球鞋、統由市署製發以資一律云、（乙）

〔又訊〕本市公園路、第一公園、爲本京市內名勝之一、每遇春秋二季、游人絡繹不絕、此次事變、幸未遭黨軍之摧毁、京中人士、公餘之暇、遊憩有所、近悉、該園現有一部份、已被徵爲公用、面積較前縮小、園之東面樹木、現已有工人從事砍伐云、（英）

〔又訊〕本市娼妓檢驗事宜、自劃由同仁會醫院辦理後、昨爲星期五、適爲該會接收後第一次開始檢驗工作、當由市衛生局、派科長張善堂、及第四診所醫師前往協助辦理、計往受檢者、有倚紅閣等妓女五十人、經檢有病者五十名中、僅五妓有毒云、

小言

應速擴充警務組織 （元）

「警務」、無論在任何國家中，均爲維持秩序唯一基本之組織，凡一國家，對治安問題，不能解決，雖有良好政治，亦無從推進，可知警政之重要，實爲國家之命脈也。

竊以警廳成立以來，過去紊亂之局面，遂漸趨安定，此即有警務之效果也，但京市區域遼闊，人煙稠密，街巷縱錯，爲江南大都市之一，就目前所有警察之組織，對維持秩序上之措施，已漸有難於應付之勢，當局有鑒於此，特將警政費，自十一月份起，由「三萬元增至六萬元」，其目的當爲充實警務之機能，故地方治安，自當較前者愈加完備，况京市爲政府所在地，未來繁榮，定然有增無減，矧且冬防已屆，夜間治安，尤關緊要。

因此惟冀警務當局，對擴充組織一項，應從速見諸實行，因將來任務，日加繁重，非此不足應付未來艱鉅之使命焉。

商情

米類 每担價

品名	價
黃熟上	七、四〇
黃熟中	七、一〇
黃熟次	六、八〇
洋熟上	八、二〇
洋熟中	七、九〇
洋熟次	七、六〇
糯米上	一〇、〇〇
糯米次	八、八〇
蠶豆	四、二〇
綠豆	三、五〇
赤豆	六、六〇
黃豆	七、〇〇
青豆	七、六〇
芝蔴	七、一〇
小麥	七、〇〇
	一六、十〇

油糖類

豆油 麻油 生油 菜油 秋油 醬 砂 白 鹽 紅 冰 糖 市斤 缺貨 缺貨

二七、〇〇 二七、五〇 二六、〇〇 二五、〇〇 自五、〇〇 一一、〇〇 至一一、五〇 一五、〇〇 二二、〇〇 一二、五〇 一六、〇〇 三四、五〇

麵粉 每袋價

品名	價
綠牡丹	四、一〇
紅牡丹	三、六〇
藍牡丹	一、六〇

煤炭價

品名	價
白煤屑	每元四十五斤
煙煤屑	每元四十斤
白煤塊	每元二十五斤
煙煤塊	每元三十斤

香煙 每盒五十包

品名	價
大英牌	三、八〇
老刀牌	三、二五
仙女牌	二、四五
大聯珠	二、五〇
紅金龍	二、二〇
白金龍	四、五〇
百花牌	一、八〇
大長城	三、一〇
金字塔	二、五六
買司千	二、五四
品海牌	二、七八
旗艦牌	二、二〇
美麗牌	四、六〇
大前門牌	一、三二

炭

品名	價
銀炭	每担八、二〇
木柴	每担一、一〇
黑炭	每担五、五〇
煤球	每元四十斤

酒類 每担價

品名	價
紹酒	一四、〇〇
洋河	六八、〇
饌興	二三、〇〇

金銀市價

品名	價
金收入 每兩	洋二二八元
金付出 每兩	洋二三五元
銀收入 每兩	洋一元三〇
銀付出 每兩	洋一元六〇

銀幣折兌

品名	價
小洋 市情	十四角
大洋 每元	十角
銅元 每元	三百枚

雜品 每箱

品名	價
美孚老牌洋油	七、二〇
德士古洋油	七、二〇
幸福火柴	七、〇九
僧帽牌洋燭	六、一五
飛鷹牌洋燭	六、〇九
老牌固本肥皂	一〇、〇〇
三星牌肥皂	八、五〇
碱 每担	七、五〇

南京廣播電台播音節目

（十二月五日）（星期一）（日本時間）

XOJC （周率660）

—上午—

一一、五九—一〇、〇〇 時報 （北京語）（日本語）

—下午—

〇、〇〇—〇、四〇 唱片 （西洋音樂）（中國音樂）
〇、四〇—一、〇〇 報告新聞 （北京語）（日本語）
豫告節目 （北京語）（日本語）
一、〇〇—六、三〇 休息
六、三〇—七、〇〇 唱片 （中國音樂）
七、〇〇—七、三〇 報告新聞 （北京語）（日本語）
七、三〇—七、五〇 唱片 （日本音樂）
七、五五—八、〇〇 豫告節目 （北京語）（日本語）

首都大戲院

今天開映全部有聲對白偉大豔情鉅片、昨日客滿今天請早

七巧圖 高翩 季燕芬 主演

此片之佳點能抓住觀衆的心靈！

論此片特色，街頭巷尾遍地傳言！

時間：一點起映三場 票價：四角 三角 一角

遺精早洩 外治專藥 愛力多

主治 性機能衰弱 精關不固 原價洋兩元
一性神經過敏 遺精早洩 特價一元半

愛力多爲德國性病專家愛特那博士處方發明之固精外用新藥一經擦此藥少許於當部立即發揮化學作用使荷爾蒙之分泌旺盛血流通暢細胞組織易臻於發達過敏的神經入於正軌久遺關寬的生殖器回復健壯長期連用亦無習慣性及副作用是誠防止遺精早洩之唯一實筏也蘇州觀前街濟蘩藥社總經理南京夫子廟東廣生藥房珠江路福安藥房均售 A16

國藥淋濁丸

△五淋白濁：急慢分治：每盒一元
△藥力超羣：除根神速：

此丸分甲乙兩種甲種功專消炎鎭痛除腫利尿清淋乙種功專化濁療毒固腎養精補氣培血急性腫痛服甲種丸六小時止痛慢性虛服乙種丸一星期除根愈後恢復生殖原有之機能所以通銷各大商埠以來信譽卓著決非市上之一切不分急慢之普通治淋藥品能望其項背也蘇州觀前街濟蘩藥社發行南京代理夫子廟東廣生藥房珠江路福安藥房均售 A18

強身保腎丸

△唯一生殖器病救星：買一盒
△有百發百中之神效：送一盒

此丸具有極大之滋補力凡男子腎虧虛弱生殖無力性欲減退精神衰弱夢遺滑精婦女血虧久不生育赤白帶下飲食少進夜不安眠等一經試服立見奇功爲普及難者計明功效起見特不惜犧牲買一盒另送一小盒倘一盒不效仍可退藥還洋務望患者從速購備伸早日克服一切痛苦也每盒一元濟蘩藥社南京代理夫子廟東廣生藥房珠江路福安藥房均售 A17

上海分設 華美鞋室 露布

本號近由上海運到大批冬季男女鞋各式絨鞋花樣齊全任意選購使君滿意
地址夫子廟貢院西街口東首 A75

久負盛名唯一 天津二聚鞋莊 中華路府東街

本號數十餘年精製現代時鞋美化坤履新式皮鞋工精料重貨高價實信譽久著 A71

福利洋服店

高尙洋服 外國呢料 式樣最新
日期准確 請君一試 保君滿意
兼售襯衫領帶 並洋服附屬品
中山北路五一〇號黃泥崗口 A58

小廣告

清眞 金陵春菜館 早有茗茶細點小籠飽餃 維新筵席 經濟客飯 隨意小酌 如蒙賜顧 座位清潔 衛生和菜 價目克己 竭誠歡迎 蘇女子招待 夫子廟貢院街 A64

天韻樓 書詞 茶社 夫子廟龍門西街 特請友人重金禮聘書詞大家 仲松岩先生 初次 說明皮五臟子三十六行 有滑稽笑林 每日午二時半開講 先行露佈准於十五日開講 風雨無阻 每日準定 十六開講 清風閘 A65

公共拍賣行 出售新式家具 木器火爐用件齊備 銀箱傢私歡迎賜顧 經租拍賣訂期不誤 承接拍賣忠誠保險 代客買賣 地址：鼓樓東保泰街十四號 A29

精製 永和喜幛局 喜幛壽禮 金字奉送 認明招牌 銀盾堂彩 敬請比較 庶不致誤 地址：夫子廟貢院西街二〇號（飛龍閣隔壁）

新開 玉生化學花妝品社 特請名師專製香雪花膏 此膏擦面能美貌 各界士女 久已知名副其實 各界購買 零躉批發 特別歡迎 地址朱雀路門牌九十號 A61

大同照相 特備自動轉鏡 專攝機關集會 藝術精美 材料高貴 設備完全 定價低廉 地址中山路一六八號 華僑路口 A53

維揚 鶴鳴樓 酒菜館 對於營業時間特別提早淸晨以七時晚至十時闢於內部整理淸潔衛生早備龍井細茶白湯連麵鎭江湯包蟹黃包餃水晶餚蹄鷄汁乾絲中備包辦筵席經濟和菜經濟客飯喜壽禮堂隨堂小吃一應俱全 鼓樓湖北路卅一號 本主人謹白 A77

仙宮美髮廳 內設各色電燙 花樣新奇 不黃不焦 請來試管 無任歡迎 時樣燙髮 保險耐久 如蒙賜顧 價目克己 地址：夫子廟貢院街首都大戲院對門 A72

京津 好萊塢菜社 本社開設有年所遐邇馳名茲爲迎合都市人口起見特由北京聘請御廚精製各色菜麵點醬餚及應時羊肉涮鍋純粹京菜味美價廉奉送香茗免除加一女招待如蒙賜顧竭誠歡迎 貢院街五三號 A76

遺失聲明 昨日下午雇車至新街口稍一不愼致將禁烟局發給之領照遺失除呈請補發外特此登報作廢 下關公泰土膏店 徐松林啓 B246

張居敬啓事 茲有地產坐落上海路基地坮嶺路二十一號業已登記收據三張三號房屋三件聲請登記收據遺失除呈請市政公署將該收據作廢外特此登報聲明 B244

攝影技師數名募集 （本人來談） 日華寫眞通信社 羊皮巷韜園十四號 電話二一九八五番 A83

浙紹 老四五六 紹酒菜館 蘇滬新到女子招待服務週到 浙菜紹酒 衛生和菜 經濟小吃 竹葉青花彫 遠年花彫 夫子廟龍門街十二號 A45

江蘇飯店 維新筵席 各色麵點 經濟客飯 優等客飯 洋澄大蟹 衛生和菜 隨意小酌 價目克己 如蒙賜顧 竭誠歡迎 姑蘇女子招待 錢毛媛 秀英 潘大姐 朱鳳珍 吳金霞 夫子廟貢院街 A43

諶達夫 喉齒專科 照常應診 每日上午在估衣廊六十三號胡億興綢緞號內 下午在估衣廊九十六號應診 A42

郵票 現金收買中外舊郵票 南京昇平橋昇平巷一號 姚筱圃啓 A80

北貨百貨商店 西藥 本店經銷上海重松洋行及南京車松大藥房森永糖菓罐頭資生堂肥皂化裝用品大學眼藥等 總批發處南京貢院西街 A74

倚紅閣 妓院 夫子廟姚家巷七號遠東公寓 本院爲繁華市面起見特赴蘇揚選聘名妓經檢驗合格遵章營業以來已備各界讚許如蒙惠顧竭誠歡迎 A2

上海 唐全記營造廠 本廠茲因事變以來停業數月現已正式開辦承包營業油漆裝璜房屋橋樑土木工程低廉賜顧面洽 廠址三茅宮天主堂街十四號 A30

新聲

每日漫談　吳稚暉不配爲元老

刀筆吏

九江五自治團體，近發致全國各元老通電，請彼等出山，來共同救國。被邀請的諸元老中，爲蔣介石應聲虫而有「鷲三中委」之目的吳稚暉，也在其內。

吳老頭，（非元老之頭）雖是黨方重要份子，而有點文名：幾個篆字，也寫得規規矩矩。但是，此公一生，傾向俄國虛無主義：（較共產更利害的主義。）平時人我兩方，無不矯枉過正。譬如爲人所知的：不坐車，出野恭，回鄉搭糞船，在三等火車吃五香茶葉蛋等等玩藝，似乎生活「平民化」。然而，完全是做給人看的。這種表裏不如一的把戲，與馬二先生，（非評劇家之馬二先生。）有異曲同工之妙！試問這種角色，能配稱元老嗎？

有人說：「吳老頭是主張反共的」。嘿！他當日清黨之舉，完全受了蔣介石指示：他加入了國民黨，原是一個：「剝了皮的紅蘿蔔」啊！

從恢復治安說到——佛山鎭

農

廣州自陷落以後，全市秩序，旋即安定，避難民衆，漸次回歸，政治已上軌道，各業努力復興，惟有少數黨軍及抗日份子，尙負固一隅，俟隙蠢動，友軍因其小醜跳梁，不甚注意，一時未能肅清，殊與治安有礙，近據粵電謂廣州西方，佛山鎭東方之三角洲上，尙有殘餘黨軍及抗日份子騷擾，對友軍宣撫，不肯就範，故一面以飛機散擲傳單勸告，一面射擊恐嚇，彼等毫不悔悟，於是直搗據點，實行捕獲，昨又據電告佛山鎭已恢復治安，成立維持會云云。

觀其兩次電文，是友軍對於佛山鎭一帶殘餘黨軍及抗日份子，始以散放傳單勸告，冀其反省，及其執迷不悟，頑抗到底，乃以武力解決之，純以先撫後剿，爲保境安民之舉，並非專以武力服人者可比，所幸一鼓盪平，全部肅清，並將該鎭治安恢復，立使人民更生矣，茲將佛山鎭與廣州之關係，錄出以明其所處之地位。

佛山鎭，即現時之南海縣也，本爲廣州附郭首縣，縣署前與番禺同設省城內，民國二年移治此鎭，（距省城四十里），踞大三角洲之一部，與湖北之漢口，江西之景德，河南之朱仙鎭，同稱我國四大鎭，市街跨珠江兩岸，綿長三十里，分爲南北二市，南市爲商場，北市爲工廠，當廣三鐵路之中樞，珠江航路之衝途，汽車汽船，水陸並濟，夙以工商發達著，今則工業尤盛，蓋以房租地稅，均較廣州爲廉，若新粵漢鐵路一旦告成，扼南北之連絡點，當益繁盛，人口四十五萬。

幸運談

吉生

時來風送滕王閣，運去雷轟薦福碑，此盲人慨世之言，謂命運悉由天定也，吾國人之崇信堪輿及算命，固不免涉及迷信，惟一覩歷史上之事蹟，往往有不得不令人傳疑於命運者，如漢之賈生，唐之王勃，尤其才，何嘗不可致身顯貴，上儕卿相，第如無命何，然極平庸之人，往往有一帆風順，終身不遭坎陷者，如某說部，載清乾隆間，有以乙科爲縣令者，引赴京師，座主某尙書，以道學自負，愛其任拘謹，爲之居停，且令肄習引見之體，衣冠北面，跪背屨膝，每起則必揖尙書曰，吾師然歟，尙書微笑頷之，日以爲常，已而引見跪起訖，以拘謹忘其所以，遽一揖曰吾師然歟。

上意頗怪之，尋諭樞臣曰，朕今日得一弟子，樞臣請示職名，上曰縣令某耳，更欲有辭，適因他事遽止，令既抵省，大吏察其迂腐，不令之任，旋得樞臣垣書，以令爲天子門生，大吏懼，亟召至，慰藉再三，檄令至任，帝意亦以爲迂，恐其病民，數垂詢之，樞臣輒以稱職對，且函告儀吏，是以每問必左遷，擢至藩司陛見，上以其誠懇有餘，才具不足，特賞頭品頂戴，俾還初服，可謂偉矣，亦異數也，由此觀之，可見人生之窮通睏顯，未有不藉機緣者，緣未至，莫可強求，既至，則不求自得其神妙，誠有不可思議者也，彼迂遠者何爲哉？

字匯

傳聞黨方最近所委之上海地方法院院長，因前院長虧空頗鉅，抗不移交；致新院長就職後，所貼之佈告，忽被前院長撕毀。聞接收糾紛，一時尙難解決，如前院長實行焦土政策，或將法院，付之一炬，亦未可知？（飛來紙）

昨晚某機關職員，在別有天宴會，觥籌交錯，樂不可支，會有座客，喝得酩酊大醉，竟將呢帽眼鏡，棄而不顧，比由白玲，徐韻琴兩女侍，爲之整冠戴鏡，扶送門首，醉客謂今晚酒菜，雖屬欠佳，而有此秀色可餐，實在彀本。（曉）

藝樂歌星黃桂春，自連日綵排以來，捧客日多，追逐之徒，亦日衆，伊人大有應接不暇之勢，或謂之曰「紅運當頂」。（英雄）

骰子考

曉雲

擊譜云，博陸，采名也，魏陳思王曹子建製雙陸局，置骰子二，至唐末，乃有葉子之戲，未知始自何人，遂加骰子至於六，按烏曹始置六博之戲，乃行十二棋者，及老子渡函谷關，置樗蒲戲，俱曰博，李氏資暇云，諸家字書，骰子合作投子，投擲之義，今作骰子非，史記蔡澤說范雎曰博者欲大投，裴駰注云，投，投子也乃投擲之義，是樗蒲，盧雉，犢白，五采骰子也，非謂今自么至六者，蓋陳思王之作也。

江南呼骰子曰投子，荊人以骰子三粒擲盆中，曰擲猴子，猴子，當亦投子之僞也，潘氏紀聞談載，骰子飾四以朱，因明皇與太眞博采爲勝，將北，惟重四，乃可轉敗，上擲而連呼叱之，骰子宛轉良久，而重四成矣，上大悅，命高力士賜四緋以寵之，故至今飾以朱焉。

日本婦女的採珠業

東西各國，皆不乏採珠之平民，特此爲生者，實繁有徒，而要以日本之採珠爲可法。日本之眞珠，半由人工，半爲天產，珠光皎潔，而色澤溫潤，此項營業獲利頗厚，除天產之珠外，自種植以迄採取，約歷四年，愈久則光澤愈亮，而日本採珠之事，率用女工，良以婦女精細，入水時期，可較男子爲久，法亦至妙。

蓋凡採珠婦女，人必負一木桶，桶之用途，既可藏介，又能免人之沉溺，工作雖苦，而獲資頗豐，特以日本所產之珠，大半作半圓形，惜吾中國此種作業尙未發達，否則所出之珠，其價較昂，且比各國亦勝。何以證之，即觀中國之通商大埠，外國商行，皆懸重價，向中國搜羅眞珠，以歐美珠業之個中人云，眞珠以精圓爲貴，而中國所產眞珠，則十之六七，皆可得精圓者。燕。

＝大南京市之風光＝

鮑振青

繁榮市面，收拾人心，非僅僅在增設劇場，電影院或妓館，以供人民之娛樂，即可奏效者也。故必須保護名勝古蹟，開放公園，廣其設備，藉可袪徐及鼓勵國民之精神，蓋一草一木，均須別具雅意，如此，則可以招致中外遊客，其對於觀光之宣傳，尤應不遺餘力，友邦日本之鐵道省觀光局每年所用於宣傳之費，達二百萬金之鉅，其吸收外客之命錢，則可年獲千萬元之利，故名勝古蹟，不但可以開發智慧，補助教育，且於調濟國民之心胸，振作國民之精神外，更與增益國家之經濟，亦大有關係，深望當局者予以注意焉。

我維新政府自定都南京以來，賴當局之苦心與民衆之協力，已漸呈復興之象，殊屬欣慰，竊念金陵昔爲古都，歷代帝王會竭舉國之財力，築有多處可資遊覽之場所，惜以兵燹之後，損毀不少，致所存者寥寥無幾，深望市政當局對於存留之古蹟，加以修理，藉便市民之觀光，而作都城之點綴，是亦維新政府建設事業中之一大工作也。茲試將首都名勝古蹟略誌如下，以供來京者之一覽，及須加點綴者略錄如左（未完）

城狐社鼠錄

東佛

第七章　共產黨之黑暗面

在張易之從此不做官主義中，雖是乃兄張越卿來函殷殷邀約，他是決計不去的，況且中華小學，辦理正蒸蒸日上，與校長方面，賓主又極其相得；更無立時慣下之理，於是等維再四，把信放下，仍然繼續教課。

他還當課，恰巧是特別班初中三年級，國學講授，他所用的國學教本，是極端反對一般市儈書賈，用重金找些洋場才子，斗方名士，編纂的國學書本；滿紙中，大半裨販些歐西學說糟粕，或者竟含有毒素的共產邪說，赫，在他們是因國民黨聲勢顯赫，已抓着了政權，而當時執政份子中，大半夾雜了若干赤色主義信徒，主持教育當局，一味地提倡新文化，高唱打倒舊道德，舊禮教，舊文學；所以編教科書的，揣摩風氣，絲毫不替青年學子着想；拚命作迎合工作，滿紙的哩嗎呀；鬧得烏煙瘴氣；結果，教成一般中學生，祇會寫白話文情書；若命他規規矩矩，寫一封家信，或是一紙便條；他們就瞠目結舌，臨了寫出來的，不知是什麼東西。

因此，張易之在開學伊始，毅然決然，廢去一般書局出版的課本，改用選擇古文，每期油印散發，作爲國文講義，綜計一年來之成績，幾班初中程度的學生，不但能寫出很通順的文言敘事文：而且對於社會上各種應用文件，都能分類選述：雖不十分高明，確可適如其用，最爲特別的，校中自高年級起，任何一個學生，到了陰歷年終，都可以拿起大筆，替家裏揮幾副春聯報條之類；這是爲一般家長所咋舌所驚嘆的。（三十三）

定價　綠牡丹　每包　四元一角　紅牡丹　每包　三元六角　藍牡丹　每包　二元六角

南京　有恆麵粉公司　YOU HENG MILLS　統稅已徼　全國通行　BEST ROLLER FLOUR NANKING

本公司業於八月一日正式開幕機製各種上等白麵粉出品精良定價克己如蒙惠顧無任歡迎

南京有恆麵粉公司謹啓　經售處　城內白下路二十一號　電話二一六五五　城內太平路多田洋行　電話二一三七二　下關永寧街大豐號　工廠　南京市下關三汊河　AB1

大羅天菜社　中央商場斜對面明瓦廊口　本社特點　新式洋樓　坐位幽暢　早晨麵點　女子招待　姜鳳娟　王紅雲　朱鳳貞　錢玉英　洋澄河大蟹上市　交通便利　高尙酒菜　承蒙賜顧　奉送香茗　裝璜富麗　宴會賓朋　聘請蘇州　竭誠歡迎　A5

應社會需要而產生　新開　久豐協記綢布局　以誠實博信譽　拋利求多賣　十一月十一日開幕　綢緞棉布　花色新奇　呢絨嗶嘰　定價便宜　先行交易　特設定衣部　藝術剪裁　不誤期約　昇州路油市大街二二六　A62

多咳最傷肺久咳易成癆　寧嗽保肺丸　△直接有止咳除痰之力　△間接有防癆保肺之功　每盒一元　主治　久咳嗽　各期肺癆　咳嗆哮喘　早起多痰　痰中夾血　小兒頓咳　夜不安眠　女色癆傷　婦人產咳　蘇州濟羣藥社發行　南京夫子廟東廣生藥房　珠江路福安藥房　A66

補虛白帶丸　止帶強身……靈驗無匹　恢復健美……助長孕育　主治　赤白帶。赤後帶。腰酸帶。腹痛帶。處女帶。淋性帶。孕婦帶。虛虧帶。有補下虛之特效。有清血液之奇功。每盒一元　指定名稱　濟羣老牌　南京經理　夫子廟東廣生藥房　珠江路福安藥房內　A67

解毒花柳丸　△治毒防毒·各盡其妙▽　男婦花柳病皆由不正當不清潔之性交而發生症象雖各不同 [illegible]　A68

大陸西餐館　早茶八角　午餐一元五角　晚餐一元七角五分　本館專辦　歐美大菜　房屋清雅　宴席外會　定期不誤　代售德國　香腸火腿　罐頭食品　一應俱全　地址中山路一一七號華僑路口　A25

南京　大江皮鞋商店　由上海運到大批各色皮手套色樣新奇價格公道　店址：中山東路興中公司西八十一號　工場：洪武路二五六號　A50

毛線　由滬運到大宗　蘇武牌毛線經久耐用花色齊全零躉批發均可歡迎各界仕女購買價廉物美請來一試便知底蘊　中山東路二零一號土橋號經售　電話二一二四六號　A81

上海分此　正興菜館　京蘇大菜　各色大麵　隨意小吃　經濟便飯　衛生和菜　各色湯飽　高尙筵席　早晨茶點　小籠飽子　原主回京復業十二月四日開張　地址塘坊橋　A79

上海利新運輸總公司開幕啓事

[illegible]上月開始營業如有委運之貨當格外求其安速以報各寶號惠顧之盛意也　上海總公司　地址上海九江路四八四號　電話九三七一三　南京分公司胥家福　地址南京城內昇州路十七號　下關辦事處鮮魚巷大成旅館內　B241

教育部臨時教員養成所招生廣告

本所現先養成小學教員分爲「本科」六個月畢業中學畢業及有同等學力者入之「特科」三個月畢業師範畢業及曾任小學教員者入之兩種除供食宿制服外予以十元至十五元之津貼費成績優異者并給以十元至五十元之獎學金畢業后儘先任用凡有志入學者除向各省市政府考送外得自十二月五日起至二十四日止親到或通函本部或上海本部辦事處北四川路底一九三A索取報名申請書填繳后二十五日上午九時至下午四時隨帶畢業證書應考國文數學常識三科此佈　B234

仁昌粮食老行啓事

啓者本行爲便利顧客起見已於本月一日起恢復包送凡城內顧客購米五斗以上者一律包送到門不取送力貨物出門並負全責恐未週知謹此奉告　南門外雨花路五號本主人啓　B239

督辦南京市政公署實業局通告　字第　號

爲通告事查復興路菜場開幕在即所有前請登記之菜販自應履行登記手續合亟通告週知仰於十二月五日以前逕往該場辦理登記逾限即由他販補償勿自誤　特此通告　B232

維新政府司法行政部佈告　第一號

爲布告事照得各省自戰亂以來原有各級法院及監所組織既破壞殆盡所有各方星散本部積極籌備規復蘇浙皖三省司法機關已有成案即將次第實施所有原任各院法官書記官暨各省監獄看守所官員及縣司法處之審判官[illegible]審員管獄員與司法書記員等仍願服務於司法界者應即登記以便隨時調用本部於司法人員之俸給并擬酌予提高俾安職守凡我司法界之同人務各遵照下開登記辦法迅行聲請登記用襄法治是所厚望須至布告者（附司法行政部舉行司法人員登記辦法及登記表式）

維新政府司法行政部舉行司法人員登記辦法

一　應行登記人員　甲、原任或曾任蘇浙皖三省高等地方法院及其分院之院長庭長推事首席檢察官檢察官書記官長主任書記官書記官　乙、原任或曾任前列三省以內之各縣司法處審判官書記官　丙、原任或曾任前列三省以內之各縣承審員及各該省高等法院派充之司法書記員　丁、原任或曾任前列三省以內之各監獄典獄長分監長主任看守長看守長及各地方法院之看守所所長所官及各縣管獄員　戊、原任或曾任其他省份之前項司法監所人員

二　登記程序　甲、合於前條各項資格人員應將證明文件或相當證明文件連同最近二寸照片二紙履歷二份用雙掛號郵寄或逕行送交本部收發處核收并發給收條或回證　乙、前項應行登記人員如住居不通郵政或交通不便處所者准予就近送由本縣知事公署或省政府市政府彙轉本部核收　丙、省市政府及縣公署接到前項聲請登記事件務望於本部所定期限以前逕寄本部　丁、本部收到登記事件之後經審核及格者先行通知本人聽候隨時調用此不合格者發還證件不另通知

三　聲請登記人員如有下列情事之一者不得任用　甲、褫奪公權尙未復權者　乙、虧空公款尙未清償者　丙、會因職私處罰有案者　丁、吸食鴉片或其代用品者　戊、精神病者　己、殘廢或身體衰弱不能服務者　庚、會受破產宣告尙未復權者　辛、僞造證件或冒名頂替希圖審核及格者　壬、曾加入共產黨者

四　登記有效時間　自二十七年十一月一日起至二十八年四月三十日止其已逾有效時間聲請錄用者雖資格相合應儲先行登記之人員任用

五　附則　並司法行政部人員準用本辦法之規定

司法行政部舉行司法人員登記表

姓名	別號	性別	年歲	籍貫	住址
聲請登記爲		合於某任用法規定			
出身					
原任職務					
曾任職務					
照片		證明文件			
備考					

△填載注意

一、聲請欄、應填本人願聲請登記爲司法官或監獄官餘類推

二、合於某任法規定欄、應填合於現行適用之各任用法或規則之名稱與條文

三、出身欄、應填於某某學校畢業某某考試及格及其年月

四、原任職務欄、應填失陷時之現任職務如非當時現任毋庸填載

五、曾任職務欄、應填明任職卸職之年月日

六、證明文件欄、應將與學歷及所任職務有關之文件分別詳細列入並應隨表附送

七、備考欄凡有專門著作等或其他應行說明事項，填入此欄　B247

兆記乙等土膏行　貨色保眞　份量不少　格外優待　外路客商　現在呈請　正式開桌　中山北路五零四號　A59

公記　大三元酒菜社　新製早點　茗茶細點　經濟和菜　如蒙光顧　各色人饕　西餐筵席　竭誠歡迎　小籠包餃　女子招待　大蟹上市　夫子廟貢院東街　A24

御旅館　湘一大旅社　南京第一經濟旅館　地址遊府西街三十五號　本館自建三階洋式樓房三十餘間地址中心室內及衛生設備完全招待週到如蒙光臨誠歡迎　A60

新開　秦樓閣妓院　地址利涉橋口　各位注意敝院開業伊始特派專員蘇杭邀來如花似玉色藝雙絕之姑娘性情溫柔舉行大方懇懃招待包君滿意請駕臨敝院便知言之不謬也　A35

呢帽　各式呢帽　大批到京　爲免存貨起見特別減價　（地址：建康路三山街）A49　天津盛錫福帽廠南京店

羣樂　夫子廟　戲茶廳　龍門街　標準清唱化裝彩排　馬鳳琴女起解　曼麗　黃桂春　合演　汾河灣　羣芳會唱　孫彩霞　屈艷芳　陳玉秋　張翠雲　朱桂芳　謝春樓　朱劍青　林艷芳　美琪　張佩秋　馬鳳英　麗麗　每位戲資二角五分

世界大戲院　新街口　A63　票價　對號三角五分　正廳二角五分　普通九分　捐稅在內　全材鬚生　趙韻聲　坤角青衣　花美蘭　沈小琴　劉文俊　張一鳴　張大鵬　居紅豔　全體演員二百餘人　今天日戲初次公演　五本　火燒紅蓮寺　神妙機關　一場勝似一場　聯彈開打　一幕好過一幕　必客滿　務請早臨

國民大戲院　地址楊公井　A34　電話二一三七五　今天特殊貢獻　世界推崇唯一纏綿悱惻慷慨激昂偉大鉅片　弗立特馬區　愛娜司登　主演　復活　▲緊張幕幕，打動你的心弦　▲熱烈段段，鼓起你的興奮　譯有詳細華文字幕　時間　每日十一時起　連映三次　價目　三角　軍人二角

中央大舞臺　錦記　A28　地址淮海路十五號　文武老生　劉榮春　文武花衫　白牡丹　張德祿　傳勇勝　郭少華　秦艷琴　票價　對號三角　花樓正廳二角　頭等九分　捐稅外加　二本　崑崙鴛鴦奇俠　奧妙布景　驚奇飛人　明日接演三本

南京大戲院　公記　A36　地址夫子廟新姚家巷　全才王寶玉　秦玉君　孫春萍　王同祿　王文寶　王惠慶　劉麟童　花翠蘭　王富臣　新排武俠偉大名劇　十三花　五本　六本　[illegible]　明天頭本　狄青出世